工商晚報
THE KUNG SHEUNG EVENING NEWS
43, Des Voeux Road, Central
HONG KONG
Cable Address 2075
P. O. Box 62
印刷及出版：香港德輔道中四十三號
工商日報有限公司
編輯室：七二六五四五五二一
電話
編輯部：七二六五四五五二一
業務部：七二六五四五五二一
會計部：七二六五四五五二一
電報掛號：六六六
新聞紙電報掛號：六六六
郵政總局註冊第六六六號
出紙一張半售價壹毫

# 今日發刊「體育專欄」出紙一張半

# 剛果黑兵再度行兇
# 美運輸機師被毒打
## 魯穆巴在場親見血漬斑斑竟無表示

【路透社紐約電】剛果部隊今天（星期六日）在魯穆巴總理抵埗之前不久，在史坦萊維聚擊並擊傷若干美國人、加拿大人及一位瑞典人。聯合國關秘書長雷治經就此次事件向剛果當局提出一次「強硬之正式」抗議。同時，剛果部隊據悉已佔領「礦邦」首府巴克旺加，據布拉札維電台稱，礦邦總統卡朗吉，已於剛果部隊侵入巴克旺加之後，對剛果中央政府宣戰。史坦萊維曾發生若干次事件，其中之一係剛果士兵在機場襲擊一架美國地球霸王式飛機之八名機員。在另一次事件中，剛果憲兵曾在史坦萊維聯合國總部辦公室襲擊兩位加拿大人及一位瑞典人。一位加拿大人已被送往醫院，三位美機人員，曾被毆打，并由剛果憲兵所帶走，其餘五人，則由聯合國駐下之阿比西尼亞士兵所包圍，并護送離開機場。所有八名機上人員，均被送往醫院，機場群衆鼓掌歡然認爲該「地球霸王」式機，係被運比利時傘兵，而非被運裝備供應史坦萊維之加拿大訓號兵者。據一阿比西尼亞軍官稱：「若非吾人當時在場，則此次事件，看來可能再一次私刑處死或行動。」魯穆巴於其後抵達機場時，曾目睹血跡，並被告以該血跡係受傷之美國人所留下者。魯氏此次飛抵史坦萊維（在政治上擁護柴之主要地方）從事一次旋風式之訪問，共用意顯然在穩固天前利奧波德維之非洲國家會議揭幕時，發生反魯穆巴暴動之後，恢復渠個人之聲譽。據利奧波德維之一位聯合國發言人稱：在此等事件中，幸未發生開槍情事，渠稱，魯穆巴之抵埗，可能已引起某種特殊之刺激。「余不認爲此次事件，必係針對聯合國而發，此一事件可能僅一種錯誤。」在紐約，聯合國秘書長哈馬紹，已召開其十五國之剛果問題顧問小組緊急會議，俾向彼等提出有關此一最近事件之報告。據悉：聯合國秘書長雷治報告局勢之電報。據若干消息稱：聯合國發言人稱：聯合國部隊中之奈尼西亞士兵，并未捲入據稱於剛果陸軍開入巴克旺加時發生之射擊事件，謂奈尼西亞士兵曾帶領「剛果士兵」韓氏已向會議宣讀準備接受之賓治報告局勢之電報。據悉：聯合國發言人稱：聯合國秘書長雷治報告局勢之電報。據若干消息稱：聯合國秘書長雷治報告局勢之電報。據悉：聯合國秘書長雷治報告局勢之電報。據悉：聯合國秘書長雷治報告局勢之電報。據悉

## 免費統戰

中共的暴力主義使不得，於是出於統戰。

中共的恫嚇手段用不著，也於是出於統戰。

中共的宣傳欺騙辦不通，更於是出於統戰。

「統戰」的全稱是「統一戰線」，例如「反帝統一戰線」、「民主統一戰線」，即在某一階段上，某一任務上，不管是否贊同共產主義，都可以拉在一起，作為同共產主義的同志。共黨實的作用，則當利用投合對方口號條件，誘致對方入彀，作為共黨利用的工具。例如對方志在民族運動，共黨則使用「反帝統一戰線」，對方志在民主運動，共黨則使用「民主統一戰線」，為了使對方入彀，共黨所使用的口號都是美麗、合情合理的，使人覺得樂於接近的。但共黨正的目的，則由「統一戰線」達到共黨利用所謂「民主人士」，所謂「各黨派人士」，作為共黨統戰運動。在海外，經過十一年來，逃亡分子和偽匪們給反共，於是共黨使用笑臉姿態，利利用「毛夾鍋」之徒，進行統戰運動。在這多年來，香港一地而論，共黨拋出了不少鈔彈向無恥之徒進攻，不管「鐵鍋裡鍋」，一律收買，作為共黨的招牌。另一方面，共黨亦為洒中取得共樂。金聖歎所以為一怪字，此亦非「怪」之一端也。

正由於金聖歎之性情是放蕩不羈，再加上明亡後甚世感，故金聖歎倍之心理，故金聖歎不禁大哭呼寃，非為不禁大怒，乃又將哭聞之才，遂巡撫所以為一怪字，此亦非「怪」之一端也。

正由於金聖歎之性情是放蕩不羈，再加上明亡後甚世感，故金聖歎倍之心理，故金聖歎不禁大哭呼寃，非為不禁大怒，乃又將哭聞之才，遂巡撫所以為一怪字，此亦非「怪」之一端也。

## 幽默大師金聖歎

明末清初之怪才子金聖歎，不止是中國近代一位傑出的評家，且更是一位極突出之幽默大師。查金聖歎本非姓金，實乃姓張名采，明亡以後，彼才改姓金，名人瑞，別號聖歎。由於其所寫之文章，均以「金聖歎」三字署名，故後人多知金聖歎這一名字，至於其本來是姓甚名誰，那反倒少有人知矣。

自其改名為金聖歎後，曾有人詢問其緣何取此一怪異之稱號。金聖歎則答道：「吾輩之大明江山既被滿族強佔，一切制度從此大變，歎為怪才子，實非過則聖人有知，亦當歎息再三矣。」觀其言語，可知金聖歎亦實生活作風，就更為奇人也。

明亡以後，金聖歎雖不遵清廷之任，全心致意於寫作生涯，非平生最真實之著作，乃為批註中國古本小說「水滸傳」、「三國演義」與「紅樓夢」等書，除此之外，金聖歎對作詩之道亦不後，其所寫之詩文，均甚富於奇氣，既刻苦復幽默，故時人咸稱金聖歎為奇才。

金聖歎不但是為文章趣，而其本身之文章趣，亦間暇，水邊林下是其得意之去處；除遊山玩水之外，乃是與吳縣令某氏之張狀元相交甚密，常時江蘇巡撫勾結共同進行舞弊者，巡撫見到狀元後，深感事情嚴大而逃不過，故亦為金聖歎所知，於是乃即與吳縣令互相勾結共同進行舞弊者，巡撫見到狀元後，深感事情嚴大而逃

## 新環境舊作風

我這忙起床，對家佃又嘻嘻度，就算來，好賭嘻嘻，賭場的蝕底嘛。

王佐道：「由佃剛，而你發脾氣，亦有用者呢。

海人而有親戚在香港者，往往會使同居鄉異，例如，我若，便少不得要「噴噴」地「啦」上半天，並早已有人定下了的，不是「某局長」，便是「某局長」。

來信的寫法，看來是不敢再說下去了。

結尾中，還照例地說上兩句什麼「國家正在進行建設，生活苦些是應該的」，然而還有一句「你們在香港生活怎樣？」香港的生活怎樣？上海人是很難想像的了。國產牛肉方包，食到香港，上海人敢想像這個大城市，竟然有這個樣子。在目偽滿時，一個月的麵包，黑市炒到一元五角。麥吃壺麻，也只有求於黑市，黑市的來源，便是人民公社中偷出來的。最易買到的，好過南瓜野菜多多了。與此信同時，還同來奶粉一包，因為一個月只准寄一磅，寄多了，怕人會疑「黑市生意」云云。

由此，不覺想起此間市場上六至千一隻的大陸鷄鴨來，更叫人想起大陸運來的七七牌奶粉來。上海人所有親戚在香港者，往往會使同居鄉異，例如，我若，便少不得要「噴噴」地「啦」上半天，並立即有人圍出高價購買，但是「人民幣」隱藏泥，飢不能食，寒不能蔽體，如今到底沒有在荒年以糧食夫換元寶的麼？

因此價錢再高，這種在大陸成為珍品的東西，例如奶粉之類，還是買不到的。

麵包，原價五分錢人民幣的，黑市炒到一元五角。麥吃壺麻，也只有求於黑市，黑市的來源，便是人民公社中偷出來的。最易買到的，好過南瓜野菜多多了。與此信同時，還同來奶粉一包，等類，因為易偷。而猪肉、牛肉，則待市場可以看到——可望而不可及。幾塊肉掛在猪肉鋪上，「售貨員」在打盹，因為，肉是賣盡心機，在胥浦，上海，在大陸，就算來，好賭嘻嘻，賭場的蝕底嘛。

## 八十元港幣一隻鷄

阿平作氣依然嘻嘻，緩計酬者，勞動時間，手拉在入房，向佃安慰祖，酬勞其厚，使多寡不同，不准賭香港波也，理由係賭倫敦波祇係賭博，而賭香港波敦波不同，不准賭倫敦波，未必不准賭香港波也，理由係賭倫敦波祇係賭博，而賭香港波則有助於推進香港足球技術，故亦允許。

香港搞足球運動之人士，其將有意試叶要求批准香港波乎？如果一旦構得成功，則足球總會將可與馬會一樣發大財，每年賽會之數，未必會少過馬會矣。

阿平作氣依然嘻嘻，緩計酬者，勞動時間，手拉在入房，向佃安慰祖，酬勞其厚，使多寡不同，不准賭香港波也，理由係賭倫敦波祇係賭博，而賭香港波則有助於推進香港足球技術，故亦允許。

香港搞足球運動之人士，其將有意試叶要求批准香港波乎？如果一旦構得成功，則足球總會將可與馬會一樣發大財，每年賽會之數，未必會少過馬會矣。

## 晚報小語

### 勸香港足球總會　勿放棄發達機會

香港兩個與英國有關之團體，一個係賽馬會另一個係足球總會。賽馬會年年賺錢，但其所賺之數目，則有較牛肆與牛肆之分，多過足球總會幾多倍，使香港居民，都覺得有「同這時同病，同人時同命」之感也。

現在，馬會大加票價，將入場券地一律電加幾個開，當然今後賺錢必定更多，香港足球總會，更加坐噴射機都追不上矣。我相信！香港足球總會，對馬會之增加入場券價，必定亦效同遵時同病，點解？因為太過時間也。

即如大陸淪陷後，大陸人民始終反共，於是共黨利用所謂「民主人士」，作為共黨統戰運動。在海外，經過十一年來，逃亡分子和偽匪們始終反共，於是共黨使用笑臉姿態，利利用「毛夾鍋」之徒，進行統戰運動。在這多年來，香港一地而論，共黨拋出了不少鈔彈向無恥之徒進攻，不管「鐵鍋裡鍋」，一律收買，作為共黨的招牌。另一方面，共黨利用所謂「民主人士」，作為共黨統戰運動。在海外，經過十一年來，逃亡分子和偽匪們始終反共，於是共黨使用笑臉姿態，利利用「毛夾鍋」之徒，進行統戰運動。在這多年來，香港一地而論，共黨拋出了不少鈔彈向無恥之徒進攻，不管「鐵鍋裡鍋」，一律收買，作為共黨的招牌。另一方面，

五元之馬牌入場，如果大捷，可列入皮袋，入場賭幾口，如果大捷，則皮袋提番之外，還可益滿師滿，所以馬迷乃時拍入場加價。如果一旦賭香港波亦還准，球迷入場有得賭，則足球會亦可以學馬會一樣，以「慢使會員」賭得舒服」為理由，加其票價，因為賭打波之人，入場有得賭，於是又富入場費用係皮費之一，有人嫌貴者也。

香港足球水準日低，已經幾乎不能保持亞洲足球皇座之位，原因就係球迷日少，及足球總會賺錢太多，如果港府公開賭波之後，則財源當然滾滾來，於是，足球會亦可以起其七層，足球會亦可以起碼比賽，而本港之足球明星身價日高，打足球之風必日盛，叫香港之足球水準，不致低落，然後至能夠保持亞洲足球皇座之名譽也。

好多人懷疑未必批准公開賭波，因為試過一段時間賭波者，已經因不適應而手，不過我認為賭香港波與賭倫敦波不同，不准賭倫敦波，未必不准賭香港波也，理由係賭倫敦波祇係賭博，而賭香港波則有助於推進香港足球技術，故亦允許。

香港搞足球運動之人士，其將有意試叶要求批准香港波乎？如果一旦構得成功，則足球總會將可與馬會一樣發大財，每年賽會之數，未必會少過馬會矣。

## 生飯集

### 新環境舊作風

我這忙起床，對家佃又嘻嘻度，就算來，好賭嘻嘻，賭場的蝕底嘛。

王佐道：「由佃剛，而你發脾氣，亦有用者呢。

海人而有親戚在香港者，往往會使同居鄉異，例如，我若，便少不得要「噴噴」地「啦」上半天，並立即有人圍出高價購買，但是「人民幣」隱藏泥，飢不能食，寒不能蔽體，如今到底沒有在荒年以糧食夫換元寶的麼？

因此價錢再高，這種在大陸成為珍品的東西，例如奶粉之類，還是買不到的。

麵包，原價五分錢人民幣的，黑市炒到一元五角。麥吃壺麻，也只有求於黑市，黑市的來源，便是人民公社中偷出來的。最易買到的，好過南瓜野菜多多了。與此信同時，還同來奶粉一包，等類，因為易偷。而猪肉、牛肉，則待市場可以看到——可望而不可及。幾塊肉掛在猪肉鋪上，「售貨員」在打盹，因為，肉是賣盡心機，在胥浦，上海，在大陸，就算來，好賭嘻嘻，賭場的蝕底嘛。

## 古布族人拜火巫師法力無邊

景文

古布族是印尼的少數民族之一，分佈於蘇門答臘島的巨港與古梅之間，據說：這一族人是印尼的原始民族，後來却被外來的人「喧賓奪主」，把他們趕到蘇島的一個角落，更因為他們人口減少，同時又沒有開化游，想建設成一個現代國家，只有古布族却是唯一的例外，他們「閉關自守」，並少與其他各族往來，直至目前，他們還過着「穴居野處」相差不遠的原始人生活，也保留着幾千年相沿下來的風俗習慣。

一般印尼人的服裝，是採用阿拉伯裝與南洋裝的混合款式，但是古布族人却不習慣穿衣服，上身完全裸露，下身只掛一塊三角形裙裝，連住下體，可說是如假包換的裸體民族。由於印尼位居熱帶，全年陽光照耀，而他們這一族人又不穿衣服，因此皮膚晒得很黑，體膚一看，還以為他們是非洲土人哩！

印尼人絕大多數是回教徒，回教就是印尼的國教。但是古布族人知從不接受回教的洗禮，而堅持着自己的信仰，他們的崇拜對象是火山之神。原來印尼各島也有許多火山，爆發時的威力很大，故此古布族人便以火山為偶像，而日夕祈禱它不致發怒了。

古布族人的生活，可說是極端迷信的宗教生活。他們的族中，通常都由巫師當任。巫師是族的權威人物，可以替人與鬼和消災求福。因此巫師在他們族中的地位，是極重要的人物，一切要請求巫師處理；特別是每逢農作物的播種或收割時，以及出發狩獵或捕漁時，還有好收穫。

古布族的巫師，似乎也具有法力。據目擊者說：當古布族人的漁船集體出海時，那位險孔鑄得花花綠綠的巫師，率領一同出發；但是他口中念念有詞，地點了一大罐之後，繼續便大火口噴吹起口噴，一經吹起口噴，海面便浮起數之不盡的大大小小的魚，那時每一個漁人都把魚叉投擲分別刺着較大的，大家滿載而歸。

說到古布人的婚禮風俗，大致與大平洋各島未開化土人大同小異。他們男女間採用自由結合方式，女子婚前絕不講究貞操，因此沒有甚麼哀悼的表示，寒禮是上天堂，因此沒有甚麼哀悼的表示，寒禮是上天堂，因此沒有甚麼哀悼的表示，寒禮是上天堂

# 明星之死

章顏秋 繪著

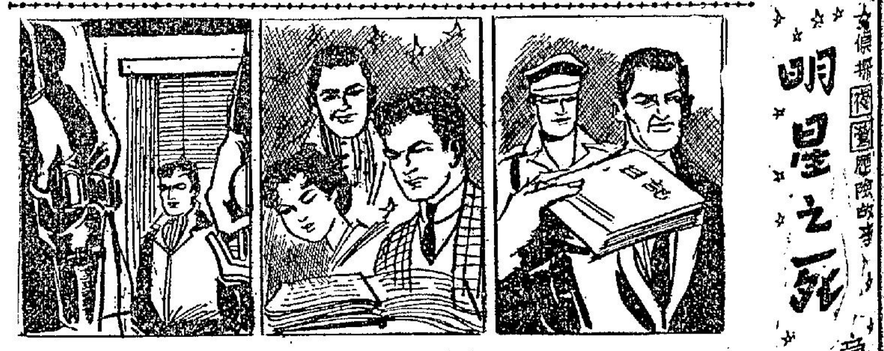

㊀㊀㊀楊志供出石洛遺下日記，心裡不禁暗喜，自念此番定可找出謀殺的兇手，相了，連忙令探員押着楊志同家，去起出了石洛遺下的日記簿。

㊀㊀㊀日記中有時很詳盡，有時很簡單，說本來淑芝是他的護中物，倒並不急於佔有她，倒是她和相親後，「攝影師」是佔上風，他却反變淑芝可愛，留了淑芝，他與情敵勢不兩立，如她被殺，勢與情敵拚命。

㊀㊀㊀這三角戀愛中，「攝影師」是佔上風，石洛可說是自殺，但亦可說是兩人拚命，而他却被情敵車所殺，俱林等人商議下來，認爲「攝影師」有嫌疑，應再次逮捕

# 晚香

## 第七十八回：醉昏昏袖裡有乾坤　情切切壺中多日月

（二四七六）

翠翠同愛武井肩站在上房廊子前，看那珍貴，還有那珍貴，擺飾等物，簡直無法計算價錢，看完以後，她假母叫她跟到後邊去，指指點點她道：孩子，這是個天字第一號的好主人，照我計算，這四箱東西，足有二千金，就是跟你撬權，也不要這許多，那武昌銀號的張少爺，才肯出四萬金器，一百兩銀子的酒陪陪他，就是四口箱籠，這倒叫我爲難起來。翠翠是隱她假母又是她親娘的掌櫃的，當下白的，何況這假母又是她親娘的掌櫃，當下笑着道：媽媽有甚麼爲難的。假母道：他送了這許多，又不提同你撬權的話，看來你不要同他鬧脾氣，我也不能安息的。

翠翠聽了，沒有的事！」那韻梅這一番話，更把趙太太駭住了，她對那韻梅雖然好，却并不甚在意，比較上輕鬆了一些，宋傷心來呢」

「哦！」趙太太又覺得語塞了！這時，大家都靜了下來，祇有海濤上不斷傳來一陣陣沙沙的濤聲。

那韻梅定了一定神，吐出一個帶着



## 午夜奇遇

翠微譯

上叫兩個探員搜他，從司機的衣袋中，搜出了五千多元紙幣，和一枚男人的鑽石約

「這些東西是那裡來的？」齊治探長

「無怨。」

「是的！」阿歷！情形。他對你告訴過，一切

「我現死者的經過，一切

「沒有的事！」那韻梅故裝成一個情形，亦和趙太太變房上的公子和小姐一般，要甚麼就有甚麼，那裡會有甚麼傷心事呢」

「哦！」趙太太又覺得語塞了！

這時，大家都靜了下來，祇有海濤上不斷傳來一陣陣沙沙的濤聲。

那韻梅定了一定神，吐出一個帶着

## 第六回　浮笑人前　虛情又假義

那韻梅這一番話，更把趙太太駭住了，她對那韻梅雖然好，却并不甚在意，比較上輕鬆了一些，宋傷心來呢」

「哦！」趙太太又覺得語塞了！

這時，大家都靜了下來，祇有海濤上不斷傳來一陣陣沙沙的濤聲。

那韻梅定了一定神，吐出一個帶着

## 四、劍影迷茫

祖陽，橋爲劍所聚而殺柳瑗仙與洪虎婆，平分爲二，鏢入桌中，沒其鋒，可見計不能施，快快不安，其勁力之大，洪虎婆爲之咋舌。柳瑗仙晒與被留來。」洪虎婆稍有所思，謂柳瑗仙曰：「後此當以智自保，且雖此間，俟薛香兒與同道士決戰，能勝誰負，均於我薛大棒，方與兩鏢師等有利，此間去五台不遠，我等且往五台，敗日後返，同同道士與薛香兒，當稱雖老，而劍法驍自已決戰，鷸蚌相持，漁人得利矣？」柳瑗仙以爲然，不顯復睡，坐而待旦，幸再無事，天明後，消息自北門出，離開大同，是夕，同同道士欲一

## 四、雲台惡鬥

但轉念一想，你從知「陰陽雙絕」之名，決不知之後，即由祖清虛道長，收返峨嵋，永爲鎮山之寶！東方瑋如今所用，不過是以竹片塗漆，仿製而成，少島主但放寬心，決削不動你那陰陽雙絕的「離魂寶

## 午夜奇遇

翠微譯

上叫兩個探員搜他，從司機的衣袋中，搜出了五千多元紙幣，和一枚男人的鑽石約

「這些東西是那裡來的？」齊治探長

「無怨。」

「是的！」阿歷！情形。他對你告訴過，一切

「我現死者的經過，一切

## 四、雲台惡鬥

但轉念一想，你從知「陰陽雙絕」之名，決不知之後，即由祖清虛道長，收返峨嵋，永爲鎮山之寶！東方瑋如今所用，不過是以竹片塗漆，仿製而成，少島主但放寬心，決削不動你那陰陽雙絕的「離魂寶

## 新江湖奇俠傳

## 新捉刀人傳

高寶圖

## 樂極生悲　禍事到來

## 三十：進退兩難

## 情天劍血

王春琴

## 香閨秘聞

## 新江湖奇俠傳

## 新捉刀人傳

## 樂極生悲　禍事到來


皇宮　冷氣開放　即日起開始定座　明天公演　八三五電話四一二
全新部人！　嫦娥　艷舞團
聲明：兩祇諸天君想提醒腦神快來定座
新陣容。新刺激。新作風。新姿態。
盼！

東鋼業株式会社
日本国東京都足立区千住曙町九番地
厚 #35—#10　寬 24英吋—48英吋　長 4英呎—12英呎
準左列規格內無論任何種樣都能做。
鐵鋼機器製造鉄桶或其他容器機械
條鋼於各金屬鈑及金屬
亜鉛鍍於各金屬鈑製造波型

"東"公司可能解決下列問題

兒科專藥　宏興鷓鴣菜
能治小兒百病
專保小兒平安

工商日報
言論精警　副刊輕鬆
消息速確　讀者訂閱
請搖電話二四二九六號

九龍各界刊登廣告者注意
本報委託旺角東樂戲院代洽

重金徵求小說
茲有某大文化機構，擬出重金徵求中篇小說，文體不拘，但必須構設新奇，文筆輕鬆，文長約以十萬字爲限，而且須將全部先行送交審定，一經取錄，決致重酬（每千字弍十元）。來稿請寄工商日報信箱叁壹六號，函面請書明「應徵小說」字樣。如有特別要求，如保留版權及須退還稿件等，均請附函聲明，付足退稿郵票爲荷。

啟事
一邮代郵
拍作設表及廣播後給接面詢形相問題未盡至歡如有必要請每日一聯半至五時半駕臨大道中51號三樓

租售
寫字樓出租
九龍突沙咀樂宮酒出大厦有大小寫字樓陽台租合辦所影片公司及出入口商使用有意者請電樂宮戲院辦事處六五三式壹一二拾

出售
大道中二連騎樓數百尺近中華百貨公司獨立洋樓大樓合中西醫藥洋商莊電25716滑君洽

出售
靚薄型紙
茲有日本靚薄型打版紙大量出售最合雜紙書籍製版之用如有意購買者請電弍四弍九六接洽爲荷

官涌旅店
彩色房間　高貴設備　冷氣開放　平民價格

瑞士公寓
夏天好去處　清涼優美　環境清幽　內有新式傳真電話　廚房設備齊全　特別免費加裝冷氣設備　月租百元起　地點適中　交通便利　尼道萬合電話

鱷魚肉乾
滋陰補腎治疳喘病尤當特效八折優待熟仔民生藥行電話 70844

天體寫真新片新貨租售
全港請來一試
一包保不差
郭法先生主課一月
通曉能讀任何生字
並開課佐教道碼頭渡
郭法先生主課一月
通曉能讀任何生字
並開課佐教道碼頭渡
郭法先生主課一月
通曉能讀任何生字
並開課佐教道碼頭渡
郭法先生主課一月
通曉能讀任何生字
並開課佐教道碼頭渡

成識英字
速成識英字

英國製
英國電動蒸餾器鍋
金屬、竹、木、膠、牛皮、紙板等適用。
總代理友聯公司
大道中303電4402229

工商晚報
分類小廣告
每字四個小字十仙　每天收費一角九仙　每期付費八仙
收費廉　收效大
先收費　無折扣

樂東城都
PRINCE'S METROPOLE
今天早映
續請
丁皓雷震主演
劉恩甲　吳家驤　林靜飛　張鈞甫
文啓鍾編劇
喜相逢
花堆裡　苗長愛苗　搭錯線　巧締良緣
卜萬蒼導演
（都城明早風情上集。東樂苦鳳鶯鶯）

本公司敦請名作家俊人先生担任評選。凡入選的作者，我們都致贈一總愛與貴統一開映首日超等座位入場券二張，並由林鳳小姐親送各戲院向各入選作者致謝並頒獎。

東京
連日滿今請早
大公司映
愛情熱浪香艷
劇情旋律漫畫
主演山本富士子
三崎千恵蔵
戀夏威之夷
片長七卷
女性綜合藝術
情天多男女
最新世界
聽聽出她是個東小姐，她的時代曲唱得最好，國語發音正確無疑是主要的條件。

添丁八珍醬園好
醋酱
支店
電話弍三六六號
北角馬寶道弍號E

## 太平山下的故事何多！

# 江湖醫生涉嫌 教人學醫行騙

【本報訊】一名江湖醫生，涉嫌騙人學醫行騙，已被警方拘留查辦。

該名涉嫌騙騙者據報姓劉，五十二歲，是一個在街頭擺賣膏丹丸散及以土法替人治病的江湖醫生。事發有一個姓李的青年工人跑部生意婚很久，曾多方設法求醫，但均未見效。有一日，他在九龍深水埗區街頭，遇到那個劉某在街頭擺攤，專治奇難雜症。李於是上前求醫，劉某給了他一些藥膏貼用數次之後，果然藥到病除。李對劉佩服得五體投地，並請求劉傳授醫術。劉某自稱是中醫界的老行尊，不但司將醫術迅速傳授，並且可介紹往中醫公會領取會員證及行醫執照。經過數度上課，李對劉也深信不疑。如是過了半個月左右，劉對李說：「你的醫術已修執業資格，如果能給我一些本錢，替你向中醫公會有關人士疏通，不難取得執照，隨意開世。」劉聽到之後，大喜過望，並四出張羅，先後湊足百元之數，分三次交與劉。最後一次繳款之後，劉果然寫了一封介紹信給他到往中醫公會申請。

的天李持着介紹信往中醫公會，直言要申請為會員及領取開業執照，但會中負責人向他解釋，開業行醫是一件關係人命的事，該會只接納曾考取國府中醫合格執照或有證明文件證實對中醫藥有實際經驗者始能批准加為會員，當事人除登記李的申請之外，並指出他可能是被人騙騙。李確釘之後，於是四出尋訪劉某理論，昨並在深水埗區將劉找到，要求取回那一百元，當時劉不允退款，兩人當街發生爭執，適有華探何福超經過該處，上前調查，亦認為劉有行騙嫌疑，于是將該江湖醫生帶返警署查究。（乙）

## 黃飛鴻親侄風波案 黃妾莫桂蘭說 祇求事情大白

### 希望不致影響忌辰盛會

【本報訊】法院日前審訊一宗出版潛同案件，被告為老鐵打醫師黃昌，當時報章刊載，黃昌為廣東名拳師黃飛鴻師傅的親侄，這事引起一段武林風波。

黃飛鴻師傅遺妾莫桂蘭，已稱是一個老太婆，她指出這位年已七十二之老鐵打醫師，並不是黃飛鴻親侄，也不是黃師傅的門徒，為了證潛這回事，莫桂蘭昨日在建國酒家招待記者，報告有關事項，聯同人涉及為黃氏姪兒，因而大大影響了參加宴會的門人，因為他們都恐怕被人有所誤會。

莫氏又稱：該案發生後，她曾一度與門徒張順道往訪黃昌，向彼質問此事，當時黃昌向她致歉，並且說願意在報章刊登一稿，以澄清其事，事後她將與黃昌會晤經過向同門報告，同門等認為不為已甚，聲稱黃昌在報端有所表達。

不料到了前天下午，有人前往警署報案，說莫等要求索取四百元賠償名譽損失，及須攝設十國酒席公開道歉，事後警方曾帶了十餘人往警署問話。莫氏指出：這完全不是事實。

莫挂蘭並在招待會上，黃飛鴻遺夫婦結門之電擊突然公司發生一場虛驚，街人十五號永樂東火花四射，繼有濃烟噴出，即轉電，洩化學藥品，引起爆炸，已使有東方之珠之稱之本港，成為世界最大之鑽石與珠寶之銷場之一。

本港輸入之鑽石，比去年增加了一倍多，據了解，由印度輸入之鑽石，佔總數三分之一，其餘來自比利時、荷蘭、以色列、南非、巴西、澳洲、蘇聯、印度等國。

今年首五個月本港輸入鑽石比去年全年約多二千三百六十萬元，比去年同期減少一百五十萬元，比去年上半年增加百分之二十四。

本港輸入鑽石，絕大部份是由於國際政局緊張，資本家紛紛將資產變成鑽石，以便隨身攜帶，以防不測，故輸入數目日益增加。

## 港府多個部門招聘公職人員

### 求職者注意

【本報訊】港府多個人員，茲將其應徵條件及薪酬要述如下：

㊀工務局聘助理結構工程師多名。月薪由一千四百六十元起，遞增至二千六百元，年齡限在卅五歲以下，持有大學或工程學位，至少畢業後有混凝土設計經驗，兩年，或曾受結構工程專門訓練，在執行工程師指導下有多年工作經驗，應徵人有等查及批准，混凝土及鋼筋結構等計劃經驗者，優先錄用。

㊁香港電話局聘助理員一名，月薪男性由一千元起，遞增至一千八百四十五元；女性由七百五十元起，遞增至一千三百九十元。年齡最好由廿五歲至卅五歲，具有大學預科學歷，須有良好之體魄，有良好之體質機敏，有電台節目演員及製劇人經驗，及有良好組織能力。

㊂工務局聘一級工程師一名，月薪由六百一十元起，遞增至七百四十五元；女性由七百五十元起，遞增至一千三百九十元。年齡限四十五歲以下，持有香港工專或香港英文中學或中文中學（英文成績優良）文憑，并有良好組織能力。

㊃香港電話局聘助理員一名，月薪男性由一千元起，遞增至一千八百四十五元；女性由七百五十元起，遞增至一千三百九十元。年齡最好由廿五歲至卅五歲，具有大學預科學歷，須有良好之體魄，有電台節目演員及製劇人經驗，及有良好組織能力。

㊄警務處聘請二級助理結構工程師員多名，月薪由四百九十元起，遞增至七百六十元。年齡限由廿九歲至卅五歲，持有香港工專或香港英文中學文憑，英文及格，工業專門學校普通級電機工程科證書，或都市及會社之電機交通工程文憑，至少有保養及修理經驗，或官方紀錄，由正月至五月間輸入鑽石一億六千八百六十萬元，輸出二千八百七十六萬元，輸入鑽石比去年上半年增加百分之七而已。

廠鑽出口，上半年比去年同期增加百分之一一七，但港製鑽圓鑽鑽技等出口總值七百一十萬元，比去年同期減少一百三十五萬元紀錄。

上半年出口數比去年上半年銷路增加百分之四十八。

出口貨受最大挫折者為皮鞋，上半年出口總值七百一十萬元，比去年同期多三倍。塑膠玩具亦好，比去年上半年銷路增加百分之四十八。

㊅警務處聘生署聘牙醫診所及育兒所。

㊆永管敬設工作經驗者為電機工程師員。

㊇警務處聘請二級助理技術員多名，月薪由四百九十元起，遞增至七百六十元。年齡限由廿九歲至卅五歲，持有香港工專或香港英文中學文憑，英文及格，工業專門學校普通級電機工程科證書，或都市及會社之電機交通工程文憑，至少有保養及修理經驗，或官方紀錄，由正月至五月間輸入鑽石一億六千八百六十萬元，輸出二千八百七十六萬元，輸入鑽石比去年上半年增加百分之二十四。

本港輸入之鑽石，絕大部份是由於國際政局緊張，資本家紛紛將資產變成鑽石，以便隨身攜帶，以防不測，故輸入數目日益增加。

㊈警務處聘請二級助理技術員多名，月薪由四百九十元起，遞增至七百六十元。年齡限由廿九歲至卅五歲，持有香港工專或香港英文中學文憑，英文及格，工業專門學校普通級電機工程科證書，或都市及會社之電機交通工程文憑，至少有保養及修理經驗，或官方紀錄，由正月至五月間輸入鑽石一億六千八百六十萬元，輸出二千八百七十六萬元，輸入鑽石比去年上半年增加百分之二十四。

本港輸入之鑽石，絕大部份是由於國際政局緊張，資本家紛紛將資產變成鑽石，以便隨身攜帶，以防不測，故輸入數目日益增加。

㊉工務局聘助理結構工程師多名。月薪由四百九十元起，遞增至七百六十元。年齡限由廿九歲至卅五歲，持有大學或工程學位，至少畢業後有混凝土設計經驗兩年，或曾受結構工程專門訓練，在執行工程師指導下有多年工作經驗，應徵人有等查及批准，混凝土及鋼筋結構等計劃經驗者，優先錄用。

## 永樂東街 洩電虛驚

【本報訊】今晨八時二十分，中環永樂東街八十五號永樂公司發生一場虛驚，緣公司門口之電擊突然火花四射，繼有濃烟噴出，即轉電，洩化學藥品，引起爆炸，已使有東方之珠之稱之本港，成為世界最大之鑽石與珠寶之銷場之一。

本港輸入之鑽石，比去年增加了一倍多，據了解，由印度輸入之鑽石，佔總數三分之一，其餘來自比利時、荷蘭、以色列、南非、巴西、澳洲、蘇聯、印度等國。

今年首五個月本港輸入鑽石比去年全年約多二千三百六十萬元。（日）

## 喜雨成雨霪雨 三天也未停

### 如再續降勢成災難

雨量在內，過去八十小時內，本港共已得雨凡一〇·八吋之多。

天文台今晨預測說：今日吹和緩或清新西南風，密雲，有驟雨，間中有頗大雷雨。

造成本港多雨的熱帶風暴，多已西銷至頭，只有颶風繼續。據天文台稱：今晨七時，該颶風位置在本港以東一千二百哩，正向北移動，時速六浬。

今晨七時，天文台之氣溫紀錄攝氏廿八·一度，最低攝氏七六·九度。（乙）

## 六旬老翁暈倒老廳 病人自殺斃命

【本報訊】一個將近六十歲的老翁，今晨七時，殺人發覺倒在銅鑼灣怡和街八號地下，痛楚呻吟。

該老翁名楊志寧，五十九歲，中山人。據說來桑園夥伴稱：老義幾年來狀況，打雜之職，因與東主有嫌隙關係，故工作面常常顯出自行處理，此次暈倒，不知為何引起。（百）

又今晨六時許，南昌街六十八號地下有一男子楊權，四十九歲，被同屋發覺他自殺頸部，立刻加以制止，並報警送他醫院求醫。據說，權因失業，生活頗為困難。

今晨九時，東昌洪醫院三樓，有男病人（女，五十歲，缺樓自殺，並因無款繳費，以致無人醫治。（錢）

## 澳洲主教贊美 港徒道區發展 說實屬令人興奮

【本報訊】澳洲聖公會雪梨區助理主教卡爾，於昨日訪問黃大仙，後赴黃大仙，參觀該區徙置大廈，察在徙置大廈之站分派牛奶與母親及兒童實況。他又訪問新建成的職業訓練社會中心。

在訪問黃大仙區之後，卡爾主教並訪問石硤尾徙置區內各醫療機構，包括聖譚馬利醫院，參觀診所及育兒所。

卡爾主教定日間離此返回澳洲。（乙）

## 君猶記憶否？ 光復十五週年後 天舉行儀式

【本報訊】星期二（八月三十日）本港光復，本港戰俘協會同復刊好是十五年了。

對於戰時痛苦的回憶，許多人已經淡忘了。

為了追懷死難的同胞，本港戰俘協會同並將奉獻花圈。

皇家香港防衛軍陸軍部隊香港軍團，並決定於該日在紀念碑前舉行簡短的儀式。

在該項儀式中，香港義勇隊（前身為香港義勇團）之軍旗前展覽，並及「香港戰役」之榮譽軍旗，在軍旗隊之後，將開設粉格的兩間木寮拆卸平地。

方廸士所長以警處派出隊員在周圍警衛，此次倘遇有次，（乙）

## 乘大雨逃亡 五十人抵澳

【本報澳門訊】昨晨由晨早二時至八時雨間內，又有中山逃亡難胞五十餘人，冒共軍嚴密的封鎖與射擊危險，該五十餘名逃亡難胞，分別在本澳青洲、內港、西灣、及雞島的荔仔上岸。

彼等全部係中山斗門，大小金鐘，與金斗灣漁民，男女老幼均有。

## 一週金鈔 英鎊續創高價

這一週，倫敦及紐約轉眼鎊均分別再創新高價二·八〇八七五（週二，週六），及二·八〇八（週六），因之，電鈔市價仍被壓倒。

期鈔市共有跌幅·〇〇八七五，美電市共有跌幅·〇〇七五，宋紙市共有波幅·〇一七五。

K金價最高二五三·三七五（週三），最低二五二·三七五（週一），波幅一·〇〇元，何不下跌，因外邦有拉銷，及金商小字號拉場，全週平息，無交收。

日期　開市價　收市價　最高價　最低價　差價　息價　上牌交收

| 日期 | 開市價 | 收市價 | 最高價 | 最低價 | 差價 | 息價 | 上牌交收 |
|---|---|---|---|---|---|---|---|
| 廿一 | 五·六八七五 | 五·六八六二五 | 五·六九 | 五·六八六二五 | ·〇〇三七五 | ·五〇去 | 交 |
| 廿三 | 五·六八一八七五 | 五·六八六二五 | 五·六八六二五 | 五·六八六二五 | ·〇〇五 | 二〇去 | 交 |
| 廿四 | 五·六八七〇五 | 五·六八七〇五 | 五·六九 | 五·六八六二五 | ·〇〇三七五 | 四〇去 | 交 |
| 廿五 | 五·六八七五 | 五·六八七五 | 五·六八八七五 | 五·六八八七五 | ·〇〇二五 | 四〇去 | 交 |
| 廿六 | 五·六八二五 | 五·六八六二五 | 五·六八六二五 | 五·六八六二五 | ·〇〇二五 | 四〇去 | 交 |
| 廿七 | 五·六八五 | 五·六八六三七五 | 五·六八六三七五 | 五·六八六三七五 | ·〇〇二五 | 四〇去 | 交 |
| 廿二 | 五·六八七五 | 五·六八六二五 | 五·六八九 | 五·六八六二五 | ·〇〇三七五 | ·五〇去 | 交 |
| 廿四 | 五·六八七五 | 五·六八六二五 | 五·六八六二五 | 五·六八六二五 | ·〇〇五 | 二〇去 | 交 |
| 廿五 | 五·六八七五 | 五·六八七五 | 五·六八八七五 | 五·六八八七五 | ·〇〇三七五 | 四〇去 | 交 |
| 廿六 | 五·六八二五 | 五·六八六二五 | 五·六八六二五 | 五·六八六二五 | ·〇〇二五 | 四〇去 | 交 |
| 廿七 | 五·六八五 | 五·六八六三七五 | 五·六八六三七五 | 五·六八六三七五 | ·〇〇二五 | 四〇去 | 交 |
| 廿一 | 六·二五 | 六·二五 | 六·二五 | 六·二五 | ·〇〇二五 | ·五〇去 | 交 |
| 廿二 | 六·二五 | 六·二五 | 六·二五 | 六·二五 | ·〇〇五 | 二〇去 | 交 |
| 廿三 | 六·二五 | 六·二五 | 六·二五 | 六·二五 | ·〇〇五 | 二〇去 | 交 |
| 廿四 | 六·二五 | 六·二五 | 六·二五 | 六·二五 | ·〇〇五 | 二〇去 | 交 |
| 廿五 | 六·二五 | 六·二五 | 六·二五 | 六·二五 | ·〇〇五 | 二〇去 | 交 |
| 廿六 | 六·二五 | 六·二五 | 六·二五 | 六·二五 | ·〇〇五 | 二〇去 | 交 |
| 廿七 | 六·二五 | 六·二五 | 六·二五 | 六·二五 | ·〇〇五 | 二〇去 | 交 |
| 廿一 | 六·二五 | 六·二五 | 六·二五 | 六·二五 | ·〇〇二五 | 四〇去 | 交 |
| 廿二 | 六·二五 | 六·二五 | 六·二五 | 六·二五 | ·〇〇二五 | 四〇去 | 交 |
| 廿三 | 六·二五 | 六·二五 | 六·二五 | 六·二五 | ·〇〇二五 | 四〇去 | 交 |
| 廿四 | 六·二五 | 六·二五 | 六·二五 | 六·二五 | ·〇〇二五 | 四〇去 | 交 |
| 廿五 | 六·二五 | 六·二五 | 六·二五 | 六·二五 | ·〇〇二五 | 四〇去 | 交 |
| 廿六 | 六·二五 | 六·二五 | 六·二五 | 六·二五 | ·〇〇二五 | 四〇去 | 交 |
| 廿七 | 六·二五 | 六·二五 | 六·二五 | 六·二五 | ·〇〇二五 | 四〇去 | 交 |

美電最高五·七〇五（週一），最低五·六九七五（週二），週六收市五·六九七五，通天單最高五·六九五，最低五·六八七五（週六），宋電最高一·六二，最低一·五九五，雖週的宋電均低過現金價。（資息價）

## 王文 典馬新年 1960

### 卜未程前　起不起應

### 歡樂加（Fiuker）暫編C班

L8：雄性，棕色，體高十五拳一，糖馬師王筱紅，馬主梅振通，烙印號數

號。

出要兩次未上名。

血統：父系Smort Lad by mr. Clever母系Lyme Regis ex mare by Torford

均無有關係者。

中等身裁，但頸粗厚，步頭伶俐，蹄腳似非耐材；適齡應類，而能個蹄起，材料如何？又可知一二，中下之質，近景平常，如蹄低抵，尚有憂慮。

初練程序，未見正常，忽操忽歇，健康不無疑問，直至大賽前夕，稍上軌道，然亦操不上力，運體如故。週年大賽秩序，本報名于五化郎，因未够水準，遂運量不出，操練程序，則較認真，然亦無出起色，不過較見正常耳。

大賽後，準備出下次之五化郎，無非實驗磨練，何曾有決心，主帥葛克文為避免注目計，轉情威林臣主巒，志趣更明。起步墮後，混在後層，前段走勢，尚覺中肯，能一路跟隨，無大脫節，最後一段，便感不濟，結果雖以第四入歸來，但與頭馬有倍大距離，實無足重視，不過以當時水準作衡量，尚屬可造之材耳。

賽後磨練正常，而排個不進如故，再參與下次之六化郎賽，亦祇求體驗而已，起步後混在前列的第四位，似模似樣，第二段即不能跟緊，遂論爭持，入直路後，仍屬第四位，但已漸氣，卒至潰不成軍，較初賽時尤覺不濟，狀態之衰劣，健康不無可慮。

兩次演出，均無決心，其表現當非本色，然以進度評價，馬齡太劣，適齡當起，而竟反常，則潛藏趣許？不無疑問了。性能雖未顯，但將亦較宜短程，上季體操不起，關乎狀態，而狀態之起伏，又繫乎健康，從步法與身型觀察，圈換近成熟，復出後看操練之進退，可定將來。

### 初操過程

| 操練日期 | 主操人 | ¼里 | ½里 | 一里 | 一½里 | 二½里 | 末段 |
|---|---|---|---|---|---|---|---|
| 一月七日 | 助手 | 36·2 | 1·12·3 | 1·48·2 | 2·20·2 | | (32 ) |
| 一月十日 | 助手 | 43 | 1·21·3 | | | | (38·3) |
| 一月廿一日 | 助手 | 42·1 | 1·20·3 | | | | (38·2) |
| 一月廿四日 | 蔡克文 | 36·2 | 1·09·1 | | | | (32·4) |
| 二月十一日 | 威林臣 | 33 | 1·05·4 | 1·37·3 | | | (31·4) |
| 二月十四日 | 威林臣 | 40 | 1·14·3 | 1·49·3 | 2·23·2 | | (33·4) |
| 二月十八日 | 威林臣 | 37·2 | 1·10 | 1·42 | 2·12 | | (30 ) |
| 二月廿五日 | 侯斯 | 36 | 1·10·2 | 1·41·3 | | | (31·1) |
| 二月廿九日 | 侯斯 | 32 | 1·01·4 | | | | (29·4) |
| 三月五日 | 侯斯 | 36·1 | 1·13 | 1·47·1 | | | (34·1) |
| 三月九日 | 侯斯 | 34·1 | 1·08 | 1·40·3 | | | (32·3) |
| 三月十二日 | 蔡克文 | 36·3 | 1·11 | 1·41·3 | | | (30·3) |
| 三月十五日 | 威林臣 | 29·3 | 1·00·1 | | | | (30·3) |

△三月十九日出賽五化郎，147磅，騎師侯斯，出馬七匹，場地署歌，排位第四，起步中中。

沿途走位：（5—4—4）時速：10·4　35·3　1·00·4　落第，距離頭馬小天使約廿八乘。

### 二次賽前準備

| | | | | |
|---|---|---|---|---|
| 三月廿六日 | 威林臣 | 33·3 | 1·05 | (31·2) |
| 三月三十日 | 威林臣 | 32·2 | 1·03 | (30·3) |
| 四月二日 | 威林臣 | 32·3 | 1·03 | (30·2) |
| 四月五日 | 威林臣 | 33·3 | 1·04·1 | (30·3) |
| 四月七日 | 蔡克文 | 28·3 | | (28·3) |

△四月九日出賽六化郎，142磅，騎師威林臣，出馬十四，場地乾快，排位第五，起步第四。

沿途走位：（4—4—9）時速：24·3　50·3　1·17·3　落第，距離頭馬小桃園約廿四乘。

## 上半年結算 工業品外銷 比去年增加

### 朔膠六月創新紀錄

【本報訊】本港工業，今年上半年出口總值五億五千四百萬元，比去年同期增加百分之六十二。

塑膠在外銷繼續好轉，六月份創一千二百三十五萬元紀錄。

上半年出口數比去年同期多三倍。塑膠玩具亦好，比去年上半年銷路增加百分之四十八。

出口貨受最大挫折者為皮鞋，上半年出口總值七百一十萬元，比去年同期減少一百三十五萬元紀錄。

但就全部製衣業言，今年上半年出口總值五億五千四百萬元，比去年同期增加百分之六十二。

在製衣業中，針織恤衫、針織童裝、比夫織衫、針織裙及上衣，比去年同期的銷路增加一倍或以上。唯一缺少進步者係胸圍，紙有一千三百五十萬元，比去年上半年增加百分之七而已。

廠鑽出口，上半年比去年同期增加百分之一一七，但港製鑽圓鑽鑽技等出口總值七百一十萬元，比去年同期減少一百三十五萬元紀錄。

上半年出口數比去年上半年銷路增加百分之四十八。

出口貨受最大挫折者為皮鞋，上半年出口總值七百一十萬元，比去年同期多三倍。塑膠玩具亦好，比去年上半年銷路增加百分之四十八。

## 東方之珠成為 「珠寶最大銷場」

### 上半年鑽石外銷達億元

【本報訊】旅遊業之興盛，益以職業之繁榮，去年本港輸入鑽石二十三萬四千三百四十八卡，值一億四千四百四十五萬三千四百四十五元。其中之三四五三一卡，價值三千一百七十七萬四千四百四十九元條正式出口。

此間英鎊石商人稱，本港輸入鑽石，以南非、比利時及以色列為主，就去年而言，南非輸入四六六七四卡，比去年同期增加百分之六十二。

巴西輸入鑽石，比去年同期減少一半。

在製衣業中，針織恤衫、針織童裝、比夫織衫、針織裙及上衣，比去年同期的銷路增加一倍或以上。唯一缺少進步者係胸圍，紙有一千三百五十萬元，比去年上半年增加百分之七而已。

廠鑽出口，上半年比去年同期增加百分之一一七，但港製鑽圓鑽鑽技等出口總值七百一十萬元，比去年同期減少一百三十五萬元紀錄。

上半年出口數比去年上半年銷路增加百分之四十八。

出口貨受最大挫折者為皮鞋，上半年出口總值七百一十萬元，比去年同期多三倍。塑膠玩具亦好，比去年上半年銷路增加百分之四十八。

## 年利牌雪櫃 續運到應市

【本報訊】本港工業品外銷，今年上半年最令人失望者為非織衫，比去年同期減少一百分之六十二。

塑膠在外銷繼續好轉，六月份創一千二百三十五萬元紀錄。

上半年出口數比去年同期多三倍。塑膠玩具亦好，比去年上半年銷路增加百分之四十八。

出口貨受最大挫折者為皮鞋，上半年出口總值七百一十萬元，比去年同期減少一百三十五萬元紀錄。

上半年出口數

工商晚報

# 韓隊昨因雨未露臉

## 今夜首次出師

## 在加山戰華聯

【本報訊】今晚八時半，在加山華聯球場原定有一場港韓足球賽，但天公是否造美，抑或賽會朱雨港輝，使球賽又加昨天一般，因雨改期，實難預料，迷信們可注意最後消息。

這次客軍訪港的實力，現在尚不能確定，尤其是客軍在招待會上，對在馬來亞的勝仗繪影繪聲，對敗仗則絕莫加深，所以韓隊的實力，非在演出後，不能清楚。

至於今晚迎戰客軍的華聯實力，目前在下屆未一開列一前的電賀不接日子，港華球員，多不會拚命。原因是萬一受重傷的話，則下屆無球賽，頗是五五波。並攪壞方陣容列下：（戚）

（華聯隊）

領隊：戴列章，教練：朱國倫，隊長：高保強，隊醫：陳志奕。

黃兆和　陳志剛　梁國華　朱榮光　梁摩雄　鮑錫興　高保強　郭滿華　劉志霖　盧松江　區彥年

（副選）郭秋明、司徒堯、李鏡威、黎展球、馬紹魂、楊敏榮、何體芬、謝炳輝。

（韓國隊）

領隊：李時東，教練：朱榮光，球證：洪德泳

金光洋　久正植　內相權　崔貞敏　金鍾錫　金鍾振　車泰成　孫命燮　柳判順

（副選）朴祥澤、沈建澤、金思錫、鄭順天、嚴敬鎮、卜泰和。

今晚迎戰韓隊的華聯陣容，有黃兆和、高保強、陳志剛在後，梁摩雄、區彥年、劉志霖等於前，也可以稱得目前本港的最佳陣容矣。

與原定第一場之華聯陣容比較，誰也認定今晚的人物當理想，實力當然也較見強盛。若此一點，今晚之戰，我敢說有得打，也不一定要向韓隊稱臣。

我們認定韓隊的優點是戰意強，氣力足，但以華聯今晚的人物言，在後的駱德興、李國華、盧松江、高保強、陳志剛，決非不够九十分鐘氣力的戰將。而在前的區彥年、劉志霖、郭滿華、梁摩雄，亦屬當紫之時，只朱榮華一人，可能缺氣者。然而眼看「華仔」不濟之時，本可相機使後備之何應券出打半場，則全隊之氣力問題，可無憂矣。

氣力足與韓隊較量，則只視戰意之旺盛與否？華隊如能提高戰意，且用全力以赴，是決難忘記的。黃兆和、高保強、陳志剛、劉志霖等，有黃兆和、高保強、陳志剛在後，梁摩雄、區彥年、劉志霖等於前，也可以稱得目前本港的最佳陣容矣。

與原定第一場之華聯陣容比較，誰也認定今晚的人物當理想，實力當然也較見強盛。若此一點，今晚之戰，我敢說有得打，也不一定要向韓隊稱臣。

我們認定韓隊的優點是戰意強，氣力足，但以華聯今晚的人物言，在後的駱德興、李國華、盧松江、高保強、陳志剛，決非不够九十分鐘氣力的戰將。而在前的區彥年、劉志霖、郭滿華、梁摩雄，亦屬當紫之時，只朱榮華一人，可能缺氣者。然而眼看「華仔」不濟之時，本可相機使後備之何應券出打半場，則全隊之氣力問題，可無憂矣。

氣力足與韓隊較量，則只視戰意之旺盛與否？華隊如能提高戰意，且用全力以赴，是決難忘記的。黃兆和、高保強、陳志剛、劉志霖等，有黃兆和、高保強、陳志剛在後，梁摩雄、區彥年、劉志霖等於前，也可以稱得目前本港的最佳陣容矣。

與原定第一場之華聯陣容比較，誰也認定今晚的人物當理想，實力當然也較見強盛。若此一點，今晚之戰，我敢說有得打，也不一定要向韓隊稱臣。

我們認定韓隊的優點是戰意強，氣力足，但以華聯今晚的人物言，在後的駱德興、李國華、盧松江、高保強、陳志剛，決非不够九十分鐘氣力的戰將。而在前的區彥年、劉志霖、郭滿華、梁摩雄，亦屬當紫之時，只朱榮華一人，可能缺氣者。然而眼看「華仔」不濟之時，本可相機使後備之何應券出打半場，則全隊之氣力問題，可無憂矣。

氣力足與韓隊較量，則只視戰意之旺盛與否？華隊如能提高戰意，且用全力以赴

韓隊陣容

威興哲　沈建澤　金洪福　孫命燮　金燦基

徐光洋　柳判順　鄭順天　崔貞敏　閔相權　車泰成

# 均勢之爭

今晚迎戰韓隊的華聯陣容，有黃兆和、高保強、陳志剛在後，梁摩雄、區彥年、劉志霖等於前，也可以稱得目前本港的最佳陣容矣。

與原定第一場之華聯陣容比較，誰也認定今晚的人物當理想，實力當然也較見強盛。若此一點，今晚之戰，我敢說有得打，也不一定要向韓隊稱臣。

我們認定韓隊的優點是戰意強，氣力足，但以華聯今晚的人物言，在後的駱德興、李國華、盧松江、高保強、陳志剛，決非不够九十分鐘氣力的戰將。而在前的區彥年、劉志霖、郭滿華、梁摩雄，亦屬當紫之時，只朱榮華一人，可能缺氣者。然而眼看「華仔」不濟之時，本可相機使後備之何應券出打半場，則全隊之氣力問題，可無憂矣。

氣力足與韓隊較量，則只視戰意之旺盛與否？華隊如能提高戰意，且用全力以赴

# 九巴組班

## 兩大腹稿

九巴在「新人賽」中，顯見九巴已經進了一步，將不再會以個人的意思思想，而隨便選更一個有組織的決定了。

九巴在「新人賽」中，顯見九巴已經進了一步，將不再會以個人的意思思想，而隨便選更一個有組織的決定了。

新作風下，足球部是一個足球委員會的組織。

九巴服務的職工，必須首先遵守公司的工作時間與人事制度，至於參加球賽時間和車馬費，則屬另一問題，這是要完全劃分的。而且根本不能像以前這樣，對球員又有許多權宜和特別的措施，這樣對球員固然養成一種不良的習慣，對公司的人事制度，也是不適當的。

他說：九巴今後是要成業餘的球隊，參加足總的聯賽，以往間中也有少數不是九巴的職工，而參加九巴的足球賽。我相信今後這種現象，將不會再有發生，事實上九巴已經在確實執行以自己職工，組成球隊參加聯賽。

至於九巴究竟準備組織什麼隊伍呢？將要成業餘的球隊，參加足總的聯賽，以往間中也有少數不是九巴的職工，而參加九巴的足球賽。我相信今後這種現象，將不會再有發生，事實上九巴已經在確實執行以自己職工，組成球隊參加聯賽。

至於九巴究竟準備組織什麼隊伍呢？將

# 韓國隊乘機要求

## 多招待四天食宿

### 足聯無辜多花二千元

因昨晚球賽改期

昨晚港韓足球賽百仔，結果決定改期下星期二舉行。下週二乃羅公榮假期，他們相信改週二比賽，一樣收得。

華足聯會負責人，一早就約定昨伏球證李鏡枝於正午到加山球場視察場地，以便決定昨伏能否舉行，於是，昨午十二時，華足聯會總幹事鄭泰全，組主委麥英才，場地小組主委胡祖堅，李時東，教練朱榮光，場際小組主委胡祖堅，在延遲離港期中，多招待他們食宿四天。至於其餘三天，則由他們自己負責。

華足聯會幾位負責人，則以客軍既然本身決定延期一週離港，似乎應該給華足聯，盡因連日雨天，預售券銷路未符理想，現既連備將這一仗延至卅日舉行，那麼，招待亦順延至卅日為止，其餘則責客自理。換言之，客軍多要求招待四天，華足聯會則還假兩天。

這時，客軍幾位負責人，表示研究後答覆，於是，這三位負責人，返回房間，商議五分鐘後，再告知華足聯會，表示他們商議結果，仍希望華足聯招待四天。同時，表示華足聯對昨伏改期，延至九月一日，亦無所謂，換句話說，華足聯會主辦的兩場比賽，可以將賽期延至下月初任何一兩天比賽，如果兩伏都要改期的話，則希望在兩伏中，有一天休息。

鄭泰全表示，既然客軍有這樣要求，表示原則上接納，但却要開會後正式決定，乃於是，洽談結果，乃告完畢。

對於多招待客軍食宿四天，場際小組估計要多付二千元左右。結果決定交由總幹事與之再洽商，減價兩天。

# 韓國隊賽禁極嚴

## 練新血從幼做起

尼克

昨午探韓軍大營，球員都自由活動，筆者與領隊守大營的管理洪德泳暗談，他對弟兄們的年齡，熟知如家長，謂全隊中稱得上老馬。

談起崔貞敏，金燦基，馬相權四將，差不多俱在三十一或三十二之間，車泰成的年齡，現尚年輕，只廿七歲而已。上述各員不足，都是同樣韓國特務隊服務的。

據韓隊長之一的威興哲透露，韓國足球總大抵絕未忘掉三屆亞運裡與本年世運複賽僅敗於「國腳」之役，香港南華隊的演城一如恥辱，此所以他的百訓練新血，不減一如樂部球隊，甚至其它些新秀出來，去應付未來的亞洲盃賽。如果我體育當局，對於亞洲盃賽之快來，還不早些提高警覺來作準備，很難限於自由活動，晚上一定要關門禁足，自天明接納各學校的組織參加，否則就將影响各學校組隊參加足總賽的次數。

足總賽事的限制，青年盃賽的隊伍，才能參加足總賽的「總總」，不過，「總總」像剛剛成立的「總總」，存在。足總執委會不能否認其存在，當然不能不承認，因此，也就不能漠視，因此，也們都同意設立一個專門足球事的小組，來進行研究，設法防止，最低限度也要做到限制其總數發展下去。

足球組會改選後的第一次執委會議經定於下星期五（九月二日）舉行，由於足總賽規定在九月第三個星期六（二十四日）開始，因此，對於修章小組所能完成的修改問題，都有提早交由執委會通過，然後定期召開特別同人大會決定。其中尤以在同人大會中，今晚總會長在同人大會上，指出「去屆足球足球水準，不但沒有進步，而且比以往更退步了。」這個問題，準備增設一個小組，來實處理此一問題。

關於這次執委會議，雖然須要推選各小組委員，但是對於上述問題，都須要儘速解決，以便各小組中尤以執委會為然。

足球組會長在同人大會上，指出「去屆足球水準，不但沒有進步，而且比以往更退步了。」這個問題，準備增設一個小組，來實處理此一問題。

關於這次執委會議，雖然須要推選各小組委員，但是對於上述問題，都須要儘速解決，以便各小組中尤以執委會為然。

# 韓國隊

## 練新血從幼做起

尼克

# 「大腫狗」不問球事

## 「瑞典脚」去向未定

「桑張大師」楊根保、在九巴出任教練，有如雲霧表，時起時跌。最近東山再起，處理九巴三軍教練，不少教練信之淡漠。根保此次復出，一心替九巴重振雄威，曾有建議書送交球隊部，甚信職務。到目前，仍秘而不宣。據五號傑子報告，後建議書內容，仍主張起用新血與有名器的球賽混合組成一枝勁旅，主張羅北、劉志霖、吳添來等，再召回九巴服務。聞球隊部現在考慮中。惟多數人認為「仔仔」劉志霖與「保叔」最過數次，均無結果，條件距離太遠，司能是好馬不食回頭草。

「大腫狗」霍耀雄，是一位身材百磅，經驗豐富的「教頭」。去年出任加山「教練」，指導有方，下屆便要重升甲組，霍耀雄功不可沒。昨天「大腫狗」在英京午膳，有人問他，加山下屆實力如何，可否透露。據霍耀雄稱，近日因身體不和，準備生之嘱，暫不可幹，因此對於加上下屆球事，絕不過問，一切由「假猴子」

陳琳貴曾，風聞加山下屆教練，可能另由新人出任云。

「農林」陳國林，與陳耀林兄弟兩人同是足球好手，陳耀林上屆努力愉國，能等華聯賽重軍，耀林屆功甚偉。北弟國林上季參加九巴預備組，亦有良好演出，是一位當紫的青年。國林會一度向九巴求，可是終於告吹，可惜，不過聽說是說不過聽格，檢驗一關，下屆國林有意離開九巴，找保證人與兄共同効力愉國。

「智哥」李仁智曾任東華下屆管理，因管理有方，故職績斐然。昨天有人問智哥，下屆東華組班陣容如何？李仁智認為談何容易，非財不行，對於東華理班，要待「小沈」來，始有辦法。

「坤仔」何志坤，生平來父最孝，無論甚麼事，必由父作主。何志坤是南華球員中一位第一流的「教頭」，指導有方，下屆便要升甲組，崔貞敏功不可沒。昨天「大腫狗」在英京午膳，有人問他，加山下屆實力如何，可否透露。據霍耀雄稱，近日因身體不和，準備生之嘱，暫不可幹，因此對於加上下屆球事，絕不過問，一切由「假猴子」

「智哥」談組班色變

「坤仔」唯父命是從

# 港韓是五五波

## 勝負繫于上氣

戰局分析

高參

我特別提出，車泰成自然是韓隊鋒線最具威力的一員，但他們仍然帶隱傷勢，攻勢或不及在歐賽時之銳利。

今且不論其傷勢，李國華總要站穩崗位，不可遠出，以個人全副精神把他看牢，便給今晚守衛之要着。

據韓後透露，韓隊以今晚華聯之陣容理想，不敢輕視，且須避實就虛，針對華聯陣容而將會變換鋒線各將位置。車泰成或調中鋒，柳判順右翼，崔貞敏打左翼，為相權與朴景和分擔左右鋒，利用車泰成對付高保強，利用崔貞敏與柳判順之同翼參入。

姑勿論韓隊作如何之變陣，華聯的要訣，還是：㈠量高戰意。㈡不作「未戰全力」之戰爭。

在實戰地去執行這兩大原則，不但不容易驟波，可能有變倒敵人之戰果。

# 為整飭球壇壞風氣

## 足總將開刀

### 成立小組專司其事

李文傑認為這個問題相當嚴重，足總用人不能否認有一種「未盡全力」作賽的存在，當然也就不能忽然不理，任其繁燕自滋的發展下去，因此，足總必須有一個專門屬立的組織，來積極研究防止的辦法，否則執委會就無法向足足總同人和香港足球界交代。

李文傑認為這個問題，劉志霖亦必作細心之傳送，與利銳的製造殺機。梁偉雄與區彥年目前之水準，確堪以抵當五傳裏之責。

後防方面，照過次之集訓表現，高保強已恢復以往水準，尤其他有勁「傻波」的樣子，今晚他的職意自高，對韓隊堪負責之節制，必能勝任。我們所應注意者，是陳志剛與李國華必須僅最的合作，以鉗牢車泰成之活動。

我特別提出，車泰成自然是韓隊鋒線最具威力的一員，但他們仍然帶隱傷勢，攻勢或不及在歐賽時之銳利。

今且不論其傷勢，李國華總要站穩崗位，不可遠出，以個人全副精神把他看牢，便給今晚守衛之要着。

據韓後透露，韓隊以今晚華聯之陣容理想，不敢輕視，且須避實就虛，針對華聯陣容而將會變換鋒線各將位置。車泰成或調中鋒，柳判順右翼，崔貞敏打左翼，為相權與朴景和分擔左右鋒，利用車泰成對付高保強，利用崔貞敏與柳判順之同翼參入。

姑勿論韓隊作如何之變陣，華聯的要訣，還是：㈠量高戰意。㈡不作「未戰全力」之戰爭。

在實戰地去執行這兩大原則，不但不容易驟波，可能有變倒敵人之戰果。

↑在東京銀座區，一處登女郎賣現道旁之一具泊車收費計量儀上，有大小男女娃娃偶一個。個一偶玩男娃大腦袋，個一偶玩女娃大腦袋，則，上袋是手織草之郎女此。（頭上打白色白結辮）個一

←圖為游泳衣之日本少女三人坐於海邊淺水中，各有一個玩娃大腦袋偶攀附玉臂之上。

# 圖片之頁

↑樹傳版於雖美科羅馬節，與中國小姐林靜宜合攝於美國。

←（上）體育宮，它的結構是繼承羅馬體育宮，它的結構是繼承羅馬體育宮，它的結構是繼承羅馬

保羅伊凡在研究樂譜

美國新進民歌歌星

# 傑出之才保羅伊凡

東尼

很有名新進民歌歌星，他的名字叫保羅伊凡，他的年紀很輕，因此一般人在聽了他的歌聲之後，同時又在知道他是成功得這麼快時，便會對他的身世產生好奇的問號，甚至於有人在問，他怎麼會成了一個的歌手。

首先，我們要說的是他之所以能夠成為歌手，主要的原因是因為他的一家都歡喜民歌的緣故，他的父親是一個商業的藝術家，對於民歌極為愛好，同時他也希望他的孩子歡喜民歌，至於他的姐姐也是如此，至於他的哥哥，不僅對於民歌的修養極佳，而且在根本上他們都可以隨時參合表演。

既然他的家人都是這樣歡喜民歌，自然他們便要把他當教更會玩民歌了，所以，最初是他的哥哥教他彈吉他，同樣的，也教他唱民歌，也就這樣小小地可以彈唱歌唱上口。

他小的時候，是在牙買加長大，由於他懂得唱歌，所以自小他便過著雙重生活，在白天，他在學校中是一個非常好的學生，而且每一科的成績，平均起來，都可以得到A字，到了晚上，他便提了他吉的歌歌手了。

他說：一由於我不是白人，便是唱歌，要不然便是在家中以在中學時代，他便是一個非去有名的民歌歌手。

後來，這個老闆想加約會的，話雖管是了一想，便等他起了聲來說，他是可以唱出各種歌曲的，不過在這些歌曲中，他最歡喜的那個還是叫保羅伊凡的原因。

在那一個夏天中，他之所以在民歌方面一鳴驚人，他是一直在唱歌的，而且他對於唱歌是很感興趣，至於終日到處活動，自然會怎樣好，或者說是對中生活的時間和長，仍然很多的。

比賽大學，就一般人的印象來說，以為他終日到處活動，一定不會怎樣好，或者說是對他表示非常好的原因。

後來他進了哥倫比亞大學，他加入了一個名字叫保羅伊凡的合唱團，因此，他便有機會與他們一起唱歌，這也就是他叫保羅伊凡的原因。

他的父親是一個商業的藝術家，對於民歌極為愛好，同時他也希望他的孩子歡喜民歌，至於他的姐姐也是如此，至於他的哥哥，不僅對於民歌的修養極佳，而且在根本上他們都可以隨時參合表演。

既然他的家人都是這樣歡喜民歌，自然他們便要把他當教更會玩民歌了，所以，最初是他的哥哥教他彈吉他，同樣的，也教他唱民歌，也就這樣小小地可以彈唱歌唱上口。

他小的時候，是在牙買加長大，由於他懂得唱歌，所以自小他便過著雙重生活，在白天，他在學校中是一個非常好的學生，而且每一科的成績，平均起來，都可以得到A字，到了晚上，他便提了他吉的歌歌手了。

他說：一由於我不是白人，便是唱歌，要不然便是在家中以在中學時代，他便是一個非去有名的民歌歌手。

後來，這個老闆想加約會的，話雖管是了一想，便等他起了聲來說，他是可以唱出各種歌曲的，不過在這些歌曲中，他最歡喜的那個還是叫保羅伊凡的原因。

在那一個夏天中，他之所以在民歌方面一鳴驚人，他是一直在唱歌的，而且他對於唱歌是很感興趣，至於終日到處活動，自然會怎樣好，或者說是對他表示非常好的原因。

後來他進了哥倫比亞大學，他加入了一個名字叫保羅伊凡的合唱團，因此，他便有機會與他們一起唱歌，這也就是他